

ASSOCIAZIONE OASI DELLA CICOGNA - IMPRESA SOCIALE

Bilancio di esercizio al 31/08/2021

Dati anagrafici	
Denominazione	ASSOCIAZIONE OASI DELLA CICOGNA - IMPRESA SOCIALE
Sede	VIA CALTANA 218 35010 VILLANOVA DI CAMPOSAMPIERO (PD)
Capitale sociale	41.094,00
Capitale sociale interamente versato	si
Codice CCIAA	PD
Partita IVA	05242930286
Codice fiscale	92180710284
Numero REA	454512
Settore di attività prevalente (ATECO)	Altre attività di servizi per la persona nca (96.09.09)
Società in liquidazione	no
Società con socio unico	no
Società sottoposta ad altrui attività di direzione e coordinamento	no
Appartenenza a un gruppo	no
Numero di iscrizione all'albo delle cooperative	0

	31/08/2021	31/08/2020
Stato patrimoniale		
Attivo		
B) Immobilizzazioni		
I - Immobilizzazioni immateriali	42.713	45.582
II - Immobilizzazioni materiali	53.195	54.687
III - Immobilizzazioni finanziarie	9.000	9.000
Totale immobilizzazioni (B)	104.908	109.269
C) Attivo circolante		
II - Crediti		
esigibili entro l'esercizio successivo	12.860	46.716
Totale crediti	12.860	46.716
III - Attività finanziarie che non costituiscono immobilizzazioni	19.380	15.778
IV - Disponibilità liquide	33.181	72.361
Totale attivo circolante (C)	65.421	134.855
D) Ratei e risconti	4.006	450
Totale attivo	174.335	244.574
Passivo		
A) Patrimonio netto		
I - Capitale	41.094	41.094
VI - Altre riserve		2
VIII - Utili (perdite) portati a nuovo	424	
IX - Utile (perdita) dell'esercizio	25.888	424
Totale patrimonio netto	67.406	41.520
C) Trattamento di fine rapporto di lavoro subordinato	25.128	35.465
D) Debiti		
esigibili entro l'esercizio successivo	50.802	122.930
Totale debiti	50.802	122.930
E) Ratei e risconti	30.999	44.659
Totale passivo	174.335	244.574

Altre riserve	31/08/2020
Differenza da arrotondamento all'unità di Euro	2

	31/08/2021	31/08/2020
Conto economico		
A) Valore della produzione		
1) ricavi delle vendite e delle prestazioni	332.184	321.539
5) altri ricavi e proventi		
contributi in conto esercizio	139.381	2.318
altri	10.252	25.492
Totale altri ricavi e proventi	149.633	27.810
Totale valore della produzione	481.817	349.349
B) Costi della produzione		
6) per materie prime, sussidiarie, di consumo e di merci	61.296	47.902
7) per servizi	98.549	88.066
8) per godimento di beni di terzi	39.006	36.934
9) per il personale		
a) salari e stipendi	160.751	107.910

b) oneri sociali	40.638	30.473
c), d), e) trattamento di fine rapporto, trattamento di quiescenza, altri costi del personale	17.289	10.789
c) trattamento di fine rapporto	17.289	10.542
d) trattamento di quiescenza e simili		247
Totale costi per il personale	218.678	149.172
10) ammortamenti e svalutazioni		
a), b), c) ammortamento delle immobilizzazioni immateriali e materiali, altre svalutazioni delle immobilizzazioni	27.377	22.630
a) ammortamento delle immobilizzazioni immateriali	9.057	7.963
b) ammortamento delle immobilizzazioni materiali	18.320	14.667
Totale ammortamenti e svalutazioni	27.377	22.630
14) oneri diversi di gestione	3.876	2.666
Totale costi della produzione	448.782	347.370
Differenza tra valore e costi della produzione (A - B)	33.035	1.979
C) Proventi e oneri finanziari		
17) interessi e altri oneri finanziari		
altri	172	700
Totale interessi e altri oneri finanziari	172	700
Totale proventi e oneri finanziari (15 + 16 - 17 + - 17-bis)	(172)	(700)
Risultato prima delle imposte (A - B + - C + - D)	32.863	1.279
20) Imposte sul reddito dell'esercizio, correnti, differite e anticipate		
imposte correnti	6.975	855
Totale delle imposte sul reddito dell'esercizio, correnti, differite e anticipate	6.975	855
21) Utile (perdita) dell'esercizio	25.888	424

Nota integrativa al Bilancio di esercizio chiuso al 31/08/2021

Nota integrativa, parte iniziale

Signori Soci,
il presente bilancio, sottoposto al Vostro esame e alla Vostra approvazione, evidenzia un utile (o perdita) d'esercizio pari a Euro 25.888.

Attività svolte

La vostra Associazione, come ben sapete, svolge la propria attività nel settore educativo come Asilo nido e Scuola dell'infanzia.

Fatti di rilievo verificatisi nel corso dell'esercizio

Le prospettive economiche mondiali per il 2020 sono state gravemente compromesse dalla rapida diffusione dell'infezione da SARS Covid-19 ufficialmente riconosciuta quale «pandemia», in considerazione dei livelli di diffusività e gravità raggiunti, in data 11 marzo 2020 dall'Organizzazione mondiale della sanità.

L'intero sistema economico globale è di conseguenza stato compromesso dalle prolungate misure restrittive necessarie ad arginare l'emergenza epidemiologica quali ad esempio l'interruzione di buona parte delle

attività, le limitazioni nel commercio e nella mobilità delle persone. Nonostante le enormi difficoltà l'associazione ha usufruito delle opportunità stabilite dal Governo per tutelare il proprio valore economico/patrimoniale ottenendo dei contributi da parte del Comune, della Regione e del Miur in misura superiore rispetto all'esercizio precedente oltre al credito di imposta sugli affitti, al credito di imposta sulle spese di sanificazione e all'esonero dell'acconto irap.

Criteri di formazione

I criteri utilizzati nella formazione e nella valutazione del bilancio chiuso al 31/08/2021 tengono conto delle novità introdotte nell'ordinamento nazionale dal D.Lgs. 139/2015, tramite il quale è stata data attuazione alla Direttiva 2013/34/UE. Per effetto del D.Lgs. 139/2015 sono stati modificati i principi contabili nazionali OIC.

Il seguente bilancio è conforme al dettato degli articoli 2423 e seguenti del Codice civile, come risulta dalla presente nota integrativa, redatta ai sensi dell'articolo 2427 del Codice civile, che costituisce, ai sensi e per gli effetti dell'articolo 2423, parte integrante del bilancio d'esercizio. Il presente bilancio è conforme alle Linee guida per la redazione del bilancio sociale degli enti del terzo settore e si compone dei seguenti documenti:

1. Stato patrimoniale;
2. Conto Economico;
3. Nota Integrativa;
4. Bilancio Sociale.

I valori di bilancio sono rappresentati in unità di Euro mediante arrotondamenti dei relativi importi. La nota integrativa è stata redatta in unità di Euro.

La nota integrativa presenta le informazioni delle voci di stato patrimoniale e di conto economico secondo l'ordine in cui le relative voci sono indicate nei rispettivi schemi di bilancio.

Principi di redazione

(Rif. art. 2423, C. ce art. 2423-bis C.c)

La valutazione delle voci di bilancio è stata fatta ispirandosi a criteri generali di prudenza e competenza, nella prospettiva della continuazione dell'attività.

L'applicazione del principio di prudenza ha comportato la valutazione individuale degli elementi componenti le singole poste o voci delle attività o passività, per evitare compensazioni tra perdite che dovevano essere riconosciute e profitti da non riconoscere in quanto non realizzati.

In ottemperanza al principio di competenza, l'effetto delle operazioni e degli altri eventi è stato rilevato contabilmente ed attribuito all'esercizio al quale tali operazioni ed eventi si riferiscono, e non a quello in cui si concretizzano i relativi movimenti di numerario (incassi e pagamenti).

In applicazione del principio di rilevanza non sono stati rispettati gli obblighi in tema di rilevazione, valutazione, presentazione e informativa quando la loro osservanza aveva effetti irrilevanti al fine di dare una rappresentazione veritiera e corretta.

La continuità di applicazione dei criteri di valutazione nel tempo rappresenta elemento necessario ai fini della comparabilità dei bilanci della società nei vari esercizi.

Come previsto dal comma 2 dell'articolo 38-quater, è possibile applicare la deroga poiché nel bilancio chiuso al 31 agosto 2020, la Società non si è avvalsa della deroga prevista dall'articolo 7, comma 2, della legge 40/2020 perché esisteva la continuità.

La rilevazione e la presentazione delle voci di bilancio è stata fatta tenendo conto della sostanza dell'operazione o del contratto.

Casi eccezionali ex art. 2423, quinto comma, del Codice Civile

(Rif. art. 2423, quinto comma, C.c.)

Non si sono verificati casi eccezionali che abbiano reso necessario il ricorso a deroghe di cui all'art. 2423 comma 5 del Codice Civile. se non quelli inerenti e conseguenti, anche in maniera indiretta, alla situazione emergenziale derivante dall'infezione da SARS Covid-19 comunque richiamati e meglio descritti nei vari paragrafi in commento.

Cambiamenti di principi contabili

Non vi sono stati dei cambiamenti nei principi contabili

Correzione di errori rilevanti

Non vi sono stati errori rilevanti talida procedere alla correzione

Problematiche di comparabilità e di adattamento

Non vi sono problematiche di comparabilità

Criteri di valutazione applicati

(Rif. art. 2426, primo comma, C.c.)

Immobilizzazioni

Immateriali

Sono iscritte al costo storico di acquisizione ed esposte al netto degli ammortamenti effettuati nel corso degli esercizi e imputati direttamente alle singole voci.

I costi di impianto e ampliamento con utilità pluriennale sono stati iscritti nell'attivo con il consenso del Sindaco. I costi di impianto e ampliamento sono ammortizzati entro un periodo non superiore a cinque anni.

Le migliorie su beni di terzi sono ammortizzate con aliquote dipendenti dalla durata del contratto. Qualora, indipendentemente dall'ammortamento già contabilizzato, risulti una perdita durevole di valore, l'immobilizzazione viene corrispondentemente svalutata. Se in esercizi successivi vengono meno i presupposti della svalutazione viene ripristinato il valore originario rettificato dei soli ammortamenti.

Materiali

Sono iscritte al costo di acquisto o di produzione e rettificate dai corrispondenti fondi di ammortamento. Nel valore di iscrizione in bilancio si è tenuto conto degli oneri accessori e dei costi sostenuti per l'utilizzo dell'immobilizzazione, portando a riduzione del costo gli sconti commerciali e gli sconti cassa di ammontare rilevante.

Le quote di ammortamento, imputate a conto economico, sono state calcolate attesi l'utilizzo, la destinazione e la durata economico-tecnica dei cespiti, sulla base del criterio della residua possibilità di utilizzazione, criterio che abbiamo ritenuto ben rappresentato dalle seguenti aliquote, non modificate rispetto all'esercizio precedente e ridotte alla metà nell'esercizio di entrata in funzione del bene:

Tipo Bene	% Ammortamento
Arredamento	12 %
Impianti e macchinari	15 %
Attrezzature	20 %

Qualora, indipendentemente dall'ammortamento già contabilizzato, risulti una perdita durevole di valore, l'immobilizzazione viene corrispondentemente svalutata. Se in esercizi successivi vengono meno i presupposti della svalutazione viene ripristinato il valore originario rettificato dei soli ammortamenti.

Crediti

La rilevazione iniziale del credito è effettuata al valore di presumibile realizzo e come previsto dall'OIC 15, si è deciso di non applicare il criterio del costo ammortizzato e l'attualizzazione.

I crediti sono cancellati dal bilancio quando i diritti contrattuali sui flussi finanziari derivanti dal credito si estinguono oppure nel caso in cui sono stati trasferiti tutti i rischi inerenti al credito oggetto di smobilizzo.

Debiti

Il criterio del costo ammortizzato non è stato applicato in quanto gli effetti sono irrilevanti al fine di dare una rappresentazione veritiera e corretta. Pertanto i debiti sono esposti al valore nominale.

Ratei e risconti

Sono stati determinati secondo il criterio dell'effettiva competenza temporale dell'esercizio.

Fondo TFR

Rappresenta l'effettivo debito maturato verso i dipendenti in conformità di legge e dei contratti di lavoro vigenti, considerando ogni forma di remunerazione avente carattere continuativo.

Il fondo corrisponde al totale delle singole indennità maturate a favore dei dipendenti alla data di chiusura del bilancio, al netto degli acconti erogati, ed è pari a quanto si sarebbe dovuto corrispondere ai dipendenti nell'ipotesi di cessazione del rapporto di lavoro in tale data.

Imposte sul reddito

Le imposte sono accantonate secondo il principio di competenza; rappresentano pertanto:

- gli accantonamenti per imposte liquidate o da liquidare per l'esercizio, determinate secondo le aliquote e le norme vigenti;

Riconoscimento ricavi

I ricavi derivanti da prestazioni di servizi vengono riconosciuti in base alla competenza temporale.

Altre informazioni

La Società, come previsto dal D.Lgs. n. 14/2019 (Codice della crisi e dell'insolvenza d'impresa), adotta un assetto organizzativo, amministrativo e contabile adeguato alla natura dell'impresa anche in funzione della rilevazione tempestiva della crisi d'impresa e dell'assunzione di idonee iniziative.

Nota integrativa, attivo**Immobilizzazioni finanziarie**

Saldo al 31/08/2021	Saldo al 31/08/2020	Variazioni
9.000	9.000	

L'immobilizzazione finanziaria è costituita da un deposito cauzionale sul contratto di affitto.

Ratei e risconti attivi

Saldo al 31/08/2021	Saldo al 31/08/2020	Variazioni
4.006	450	3.556

Misurano proventi e oneri la cui competenza è anticipata o posticipata rispetto alla manifestazione numeraria

e/o documentale; essi prescindono dalla data di pagamento o riscossione dei relativi proventi e oneri, comuni a due o più esercizi e ripartibili in ragione del tempo.

Anche per tali poste, i criteri adottati nella valutazione e nella conversione dei valori espressi in moneta estera sono riportati nella prima parte della presente nota integrativa.

Non sussistono, al 31/08/2021, ratei e risconti aventi durata superiore a cinque anni.

	Ratei attivi	Risconti attivi	Totale ratei e risconti attivi
Valore di inizio esercizio	440	10	450
Variazione nell'esercizio	(90)	3.646	3.556
Valore di fine esercizio	350	3.656	4.006

Nota integrativa, passivo e patrimonio netto

Patrimonio netto

(Rif. Art. 2427, primo comma, nn. 4, 7 e 7-bis, C.c.)

Saldo al 31/08/2021	Saldo al 31/08/2020	Variazioni
67.406	41.520	25.886

Variazioni nelle voci di patrimonio netto

	Valore di inizio esercizio	Destinazione del risultato dell'esercizio precedente		Altre variazioni			Risultato di esercizio	Valore di fine esercizio
		Attribuzione di dividendi	Altre destinazioni	Incrementi	Decrementi	Riclassifiche		
Capitale	41.094							41.094
Varie altre riserve	2		(2)					
Totale altre riserve	2		(2)					
Utili (perdite) portati a nuovo			424					424
Utile (perdita) dell'esercizio	424		(424)				25.888	25.888
Totale patrimonio netto	41.520		(2)				25.888	67.406

Disponibilità e utilizzo del patrimonio netto

Le poste del patrimonio netto sono così distinte secondo l'origine, la possibilità di utilizzazione, la distribuibilità e l'avvenuta utilizzazione nei tre esercizi precedenti (articolo 2427, primo comma, n. 7-bis, C.c.)

	Importo	Possibilità di utilizzazione	Riepilogo delle utilizzazioni effettuate nei tre precedenti esercizi	
			per copertura perdite	per altre ragioni
Capitale	41.094	B		
Altre riserve				
Utili portati a nuovo	424	A,B,C,D		
Totale	41.518			

Legenda: A: per aumento di capitale B: per copertura perdite C: per distribuzione ai soci D: per altri vincoli statutari E: altro

Formazione ed utilizzo delle voci del patrimonio netto

Come previsto dall'art. 2427, comma 1, numero 4) del codice civile si forniscono le seguenti informazioni:

	Capitale sociale	Riserva legale	Riserva...	Risultato d'esercizio	Totale
All'inizio dell'esercizio precedente					
Destinazione del risultato dell'esercizio					
attribuzione dividendi					
altre destinazioni	41.094		2		41.096
Altre variazioni					
incrementi					
decrementi					
riclassifiche					
Risultato dell'esercizio precedente				424	424
Alla chiusura dell'esercizio precedente	41.094		2	424	41.520
Destinazione del risultato dell'esercizio					
attribuzione dividendi					
altre destinazioni			422	(424)	(2)
Altre variazioni					
incrementi					
decrementi					
riclassifiche					
Risultato dell'esercizio corrente				25.888	25.888
Alla chiusura dell'esercizio corrente	41.094		424	25.888	67.406

Fondi per rischi e oneri

(Rif. art. 2427, primo comma, n. 4, C.c.)

Gli incrementi sono relativi ad accantonamenti dell'esercizio. I decrementi sono relativi a utilizzi dell'esercizio.

Trattamento di fine rapporto di lavoro subordinato

(Rif. art. 2427, primo comma, n. 4, C.c.)

Saldo al 31/08/2021	Saldo al 31/08/2020	Variazioni
25.128	35.465	(10.337)

	Trattamento di fine rapporto di lavoro subordinato
Valore di inizio esercizio	35.465
Variazioni nell'esercizio	
Utilizzo nell'esercizio	10.337
Totale variazioni	(10.337)
Valore di fine esercizio	25.128

Il fondo accantonato rappresenta l'effettivo debito della società al 31/08/2021 verso i dipendenti in forza a tale data, al netto degli anticipi corrisposti.

Debiti

(Rif. art. 2427, primo comma, n. 4, C.c.)

Saldo al 31/08/2021	Saldo al 31/08/2020	Variazioni
50.802	122.930	(72.128)

Variazioni e scadenza dei debiti

La scadenza dei debiti è così suddivisa (articolo 2427, primo comma, n. 6, C.c.).

	Valore di inizio esercizio	Variazione nell'esercizio	Valore di fine esercizio	Quota scadente entro l'esercizio
Debiti verso altri finanziatori	10.605	(10.605)		
Debiti verso fornitori	63.510	(46.118)	17.392	17.392
Debiti tributari	649	10.125	10.774	10.774

Debiti verso istituti di previdenza e di sicurezza sociale	12.824	(7.485)	5.339	5.339
Altri debiti	35.343	(18.046)	17.297	17.297
Totale debiti	122.930	(72.128)	50.802	50.802

La voce "Debiti tributari" accoglie solo le passività per imposte certe e determinate, essendo le passività per imposte probabili o incerte nell'ammontare o nella data di sopravvenienza.

Nella voce debiti tributari sono iscritti debiti per imposta IRES; pari a Euro 15, al netto delle ritenute d'acconto subite, pari a Euro 3.344. Inoltre, sono iscritti debiti per imposta IRAP pari a Euro 1.598, al netto degli acconti versati nel corso dell'esercizio per Euro 2.017,5 e dei seguenti crediti d'imposta compensabili: Euro 1.009. Gli altri debiti accolgono debiti verso dipendenti e collaboratori riferiti alla retribuzione del mese di dicembre e alla quattordicesima.

Suddivisione dei debiti per area geografica

La ripartizione dei Debiti al 31/08/2021 secondo area geografica è riportata nella tabella seguente (articolo 2427, primo comma, n. 6, C.c.).

Area geografica	Debiti verso fornitori
Italia	17.392
Totale	17.392

Area geografica	Debiti tributari	Debiti verso istituti di previdenza e di sicurezza sociale	Altri debiti	Debiti
Italia	10.774	5.339	17.297	50.802
Totale	10.774	5.339	17.297	50.802

Debiti assistiti da garanzie reali su beni sociali

I seguenti debiti non sono assistiti da garanzia reale su beni sociali (articolo 2427, primo comma, n. 6, C.c.):

	Debiti assistiti da garanzie reali				Debiti non assistiti da garanzie reali	Totale
	Debiti assistiti da ipoteche	Debiti assistiti da pegni	Debiti assistiti da privilegi speciali	Totale debiti assistiti da garanzie reali		
Debiti verso fornitori					17.392	17.392
Debiti tributari					10.774	10.774
Debiti verso istituti di previdenza e di sicurezza sociale					5.339	5.339
Altri debiti					17.297	17.297
Totale debiti					50.802	50.802

Ratei e risconti passivi

Saldo al 31/08/2021	Saldo al 31/08/2020	Variazioni
30.999	44.659	(13.660)

	Ratei passivi	Risconti passivi	Totale ratei e risconti passivi
Valore di inizio esercizio	11.786	32.873	44.659
Variazione nell'esercizio	843	(14.503)	(13.660)
Valore di fine esercizio	12.629	18.370	30.999

La composizione della voce è così dettagliata (articolo 2427, primo comma, n. 7, C.c.).

Descrizione	Importo
Altri di ammontare non apprezzabile	30.999
	30.999

Rappresentano le partite di collegamento dell'esercizio conteggiate col criterio della competenza temporale. Non sussistono, al 31/08/2021, ratei e risconti aventi durata superiore a cinque anni.

Nota integrativa, conto economico

Ai fini della corretta interpretazione del bilancio chiuso al 31/12/2020 e della valutazione circa la possibile comparabilità dello stesso con il bilancio relativo all'esercizio precedente, si evidenzia come la situazione emergenziale derivante dall'infezione da SARS Covid-19 abbia reso necessaria l'adozione di specifiche misure di sostegno dell'attività e dei lavoratori coinvolti, con conseguente effetto sui documenti componenti il bilancio ed in particolar modo il Conto Economico.

Nel dettaglio la Società ha ritenuto opportuno

5. ricorrere agli ammortizzatori sociali per fronteggiare la caduta della domanda;
6. richiedere specifici contributi in conto esercizio;

Valore della produzione

Saldo al 31/08/2021	Saldo al 31/08/2020	Variazioni
481.817	349.349	132.468

Descrizione	31/08/2021	31/08/2020	Variazioni
Ricavi vendite e prestazioni	332.184	321.539	10.645
Altri ricavi e proventi	149.633	27.810	121.823
Totale	481.817	349.349	132.468

Suddivisione dei ricavi delle vendite e delle prestazioni per area geografica

(Rif. art. 2427, primo comma, n. 10, C.c.)

Area geografica	Valore esercizio corrente
Italia	332.184
Totale	332.184

Costi della produzione

Saldo al 31/08/2021	Saldo al 31/08/2020	Variazioni
448.782	347.370	101.412

Descrizione	31/08/2021	31/08/2020	Variazioni
Materie prime, sussidiarie e merci	61.296	47.902	13.394
Servizi	98.549	88.066	10.483
Godimento di beni di terzi	39.006	36.934	2.072
Salari e stipendi	160.751	107.910	52.841
Oneri sociali	40.638	30.473	10.165
Trattamento di fine rapporto	17.289	10.542	6.747
Trattamento quiescenza e simili		247	(247)
Ammortamento immobilizzazioni immateriali	9.057	7.963	1.094
Ammortamento immobilizzazioni materiali	18.320	14.667	3.653
Oneri diversi di gestione	3.876	2.666	1.210
Totale	448.782	347.370	101.412

Costi per il personale

La voce comprende l'intera spesa per il personale dipendente ivi compresi i miglioramenti di merito, passaggi di categoria, scatti di contingenza, costo delle ferie non godute e accantonamenti di legge e contratti collettivi.

Ammortamento delle immobilizzazioni materiali

Per quanto concerne gli ammortamenti si specifica che gli stessi sono stati calcolati sulla base della durata utile del cespite.

Proventi e oneri finanziari

Saldo al 31/08/2021	Saldo al 31/08/2020	Variazioni
(172)	(700)	528

Descrizione	31/08/2021	31/08/2020	Variazioni
(Interessi e altri oneri finanziari)	(172)	(700)	528
Totale	(172)	(700)	528

Ripartizione degli interessi e altri oneri finanziari per tipologia di debiti

(Rif. art. 2427, primo comma, n. 12, C.c.)

	Interessi e altri oneri finanziari
Debiti verso banche	139
Altri	33
Totale	172

Descrizione	Altre	Totale
Interessi fornitori	33	33
Interessi medio credito	139	139
Totale	172	172

Imposte sul reddito d'esercizio, correnti, differite e anticipate

Saldo al 31/08/2021	Saldo al 31/08/2020	Variazioni
6.975	855	6.120

Imposte	Saldo al 31/08/2021	Saldo al 31/08/2020	Variazioni
Imposte correnti:	6.975	855	6.120
IRES	3.359	855	2.504
IRAP	3.616		3.616
Totale	6.975	855	6.120

Sono state iscritte le imposte di competenza dell'esercizio.

Nota integrativa, altre informazioni

Dati sull'occupazione

(Rif. art. 2427, primo comma, n. 15, C.c.)

Vengono di seguito riportate le informazioni concernenti il personale.

	Numero medio
Educatrici	10
Altro	6
Totale dipendenti	16

Il contratto di lavoro applicato dall'Associazione ai dipendenti è il CCNL che disciplina il trattamento normativo ed economico per il personale direttivo, docente, educativo, amministrativo, tecnico ed ausiliario occupato nelle scuole non statali aderenti all'ANINSEI.

Compensi, anticipazioni e crediti concessi ad amministratori e sindaci e impegni assunti per loro conto

Ai sensi di legge non vi sono emolumenti per la funzione di amministratore erogati nell'esercizio 2020/2021:

Ai sensi di legge si evidenziano gli emolumenti del sindaco unico erogati nell'esercizio 2020/2021:

	Compensi
Sindaco unico	3.120

Non sono state attribuite anticipazioni agli amministratori e sindaci e non risultano crediti concessi ad essi.

Impegni, garanzie e passività potenziali non risultanti dallo stato patrimoniale

Non si evidenziano garanzie e passività potenziali non risultanti dallo stato patrimoniale.

Informazioni sulle operazioni con parti correlate

(Rif. art. 2427, primo comma, n. 22-bis, C.c.)

La società non ha posto in essere operazioni con parti correlate.

Informazioni sugli accordi non risultanti dallo stato patrimoniale

(Rif. art. 2427, primo comma, n. 22-ter, C.c.)

La società non ha in essere accordi non risultanti dallo Stato Patrimoniale.

Informazioni sui fatti di rilievo avvenuti dopo la chiusura dell'esercizio

Non vi sono fatti di rilievo avvenuti dopo la chiusura dell'esercizio.

Informazioni relative all'Impresa Sociale

L'Associazione è iscritta nell'apposita sezione del registro delle imprese come Impresa Sociale.

L'Associazione possiede i seguenti requisiti:

- a) non distribuisce, e non ha distribuito, utili;
- b) esercita in via stabile e principale un'attività di impresa di interesse generale, senza scopo di lucro e per finalità civiche, solidaristiche e di utilità sociale;
- c) adotta modalità di gestione responsabili e trasparenti nei confronti dei lavoratori dell'impresa stessa, dei destinatari dei beni e dei fruitori dei servizi e della società in generale;
- d) favorisce il più ampio coinvolgimento dei lavoratori, degli utenti e di altri soggetti interessati alle loro attività.

Informazioni ex art. 1, comma 125-bis, della legge 4 agosto 2017 n. 124

Ai sensi dell'art. 1, comma 125-bis, della Legge 4 agosto 2017, n. 124, in ottemperanza all'obbligo di trasparenza, si segnala che sono state ricevute sovvenzioni contributi, incarichi retribuiti e comunque vantaggi economici di qualunque genere da pubbliche amministrazioni.

Come sotto specificate:

CONTRIBUTI PUBBLICI ANNO			
2020/2021			
DATA	ENTE	DESCRIZIONE ORIGINE DEL CONTRIBUTO	IMPORTO
INCASSO			
M.I.U.R.			
02/09/2020		Acconto contributo scuola paritarie	14.621,46
09/11/2020		Rette scuole infanzia	5.889,00
09/12/2020		Piattaforma e strumenti disabili	103,11
03/06/2021		Alunni disabili scuole paritarie	10.453,75

26/07/2021	Contributo scuole dell'infanzia paritarie	27.575,32
REGIONE VENETO		
02/09/2020	Acconto contributo scuole dell'infanzia private	17.071,92
15/09/2020	Prendiamoci cura	7.015,63
29/03/2021	Risorse aggiuntive scuole private	1.519,48
12/05/2021	Contributo centri estivi	880,52
27/05/2021	Contributo scuole dell'infanzia	16.205,50
COMUNE VILLANOVA DI CAMPOSAMPIERO		
13/11/2020	Fondo D. LGS 34/2020 - Centri estivi	4.615,05
25/11/2020	Fondo 0 - 6 comuni conguaglio	9.292,20
15/12/2020	Contributo straordinario alle scuole dell'infanzia del territorio	4.905,15
18/12/2020	Progetto ripartiamo dalle famiglie del territorio	8.127,42
08/07/2021	Contributo straordinario alle scuole dell'infanzia del territorio	2.339,55
CREDITO D'IMPOSTA		
30/09/2020	Credito imposta sulle locazioni DL 34/2020	7.345,80
30/09/2020	Credito d'imposta sulla sanificazione DL 34/2020	411
31/08/2021	Credito d'imposta acconto IRAP DL 34/2020	1.009,00

Proposta di destinazione degli utili o di copertura delle perdite

Si propone all'assemblea di così destinare il risultato d'esercizio:

Risultato d'esercizio al 31/08/2021	Euro	25.888
5% a riserva legale	Euro	
a riserva straordinaria	Euro	
a dividendo	Euro	
a riserva	Euro	25.888

La presente nota integrativa è redatta secondo quanto previsto dal Codice civile e dai principi contabili. Per ottemperare agli obblighi di pubblicazione nel Registro delle Imprese, una volta approvata, sarà convertita in formato XBRL; pertanto potrebbero essere poste in essere alcune variazioni formali necessarie per rendere tale nota compatibile con il formato per il deposito.

Il presente bilancio, composto da Stato patrimoniale, Conto economico, Bilancio sociale e Nota integrativa, rappresenta in modo veritiero e corretto la situazione patrimoniale e finanziaria nonché il risultato economico dell'esercizio e corrisponde alle risultanze delle scritture contabili.

Dichiarazione di conformità del bilancio

La sottoscritta Dott.ssa Barbiero Michela iscritta all'albo dei dottori commercialisti di Venezia al n. 1059 A quale incaricato della società, ai sensi dell'art. 31, comma 2-quinquies della l.340/2000, dichiara che il

documento informatico in formato xbrl contenente lo stato patrimoniale, il conto economico, il bilancio sociale e la nota integrativa sono conformi ai corrispondenti documenti originali depositati presso la società.

Data, 06/12/2021

ATTESTAZIONE DI CONFORMITÀ DEL BILANCIO SOCIALE

ALLE LINEE GUIDA DI CUI AL DECRETO 4 LUGLIO 2019 DEL MINISTERO DEL LAVORO E DELLE POLITICHE SOCIALI, REDATTA DALL'ORGANO DI CONTROLLO AI SENSI DELL'ART.9, CO. 2, DEL D.LGS. N. 112 DEL 2017

Al Consiglio Direttivo,
agli associati
dell'Associazione **Oasi della Cicogna Impresa Sociale**

Premessa

L'Organo di controllo, nell'esercizio chiuso al 31 agosto 2021, e in osservanza dell'art. 30 dello Statuto, ha svolto le funzioni previste dall'art. 10 comma 3 (Organo di controllo) del D.Lgs. 19 luglio 2017, n. 112.

In particolare, ai sensi dell'art. 9 c. 2 del Dlgs 112/2017 e del Decreto del Ministero del Lavoro e delle Politiche Sociali del 4 luglio 2019 (*Adozione delle linee guida per la redazione del bilancio sociale degli enti del Terzo settore*) - par. 6 - punto 8) lett. a), l'Organo di controllo ha esercitato compiti di monitoraggio sull'osservanza delle finalità sociali, con particolare riguardo alle disposizioni di cui agli artt. 2 (*Attività d'impresa di interesse generale*), 3 (*Assenza di scopo di lucro*), 4 (*Struttura proprietaria*), 11 (*Coinvolgimento dei lavoratori, degli utenti e di altri soggetti interessati alle attività*) e 13 (Lavoro nell'impresa sociale) del D.Lgs 112/2017, e all'osservanza degli artt. 4 e 5 (*Oggetto sociale e Attività*) e 13 e 15 (*Patrimonio sociale e assenza di scopo di lucro*) dello Statuto dell'Associazione.

La presente relazione unitaria contiene nella sezione A) la "*Relazione dell'organo di controllo sul monitoraggio dell'osservanza delle finalità civiche, solidaristiche e di utilità sociale*", e nella sezione B) l'"*Attestazione di conformità del bilancio sociale alle linee guida*", come previsto al par. 8 del già menzionato decreto.

A) Relazione dell'organo di controllo sul monitoraggio dell'osservanza delle finalità civiche, solidaristiche e di utilità sociale

Giudizio

L'organo di controllo ha svolto il monitoraggio dell'osservanza delle finalità civiche, solidaristiche e di utilità sociale dell'Associazione Oasi della Cicogna Impresa sociale per l'esercizio 2020/2021.

A giudizio dello scrivente Organo l'Associazione Oasi della Cicogna Impresa sociale per l'esercizio 2020/2021 ha osservato le finalità civiche, solidaristiche e di utilità sociale previste dal proprio Statuto e dal D.Lgs 112/2017.

Elementi alla base del giudizio

È stato svolto il monitoraggio dell'osservanza delle finalità civiche, solidaristiche e di utilità sociale secondo le norme di comportamento "ISAE 3000", e le "Norme di comportamento dell'organo di controllo degli enti del Terzo settore" (Norma ETS 3.9) del Consiglio Nazionale dei Dottori Commercialisti e degli Esperti Contabili, e verificato che l'Associazione abbia:

1. esercitato in via stabile e principale le attività di interesse generale di cui all'art. 2, del Dlgs 112/2017, ed in particolare quelle previste dall'art. 4 dello Statuto dell'Associazione, utilizzando le risorse finanziarie provenienti dalle famiglie associate e dal proprio patrimonio ex art. 13 dello Statuto;
2. perseguito l'assenza di scopo di lucro soggettivo, attraverso la destinazione di utili ed avanzi di gestione esclusivamente allo svolgimento dell'attività statutaria o all'incremento del patrimonio e l'osservanza del divieto di distribuzione anche indiretta di utili, avanzi di gestione, fondi e riserve a fondatori, soci, associati, lavoratori e collaboratori, amministratori ed altri componenti degli organi sociali di cui all'art. 3, co. 1 e 2 del D.Lgs 112/2017;
3. rispettato le modalità di coinvolgimento dei lavoratori, degli utenti e di altri soggetti direttamente interessati alle attività, con riferimento alle disposizioni statutarie e al Dlgs 112/2017 art. 11 comma 3;
4. corrisposto un adeguato trattamento economico e normativo dei lavoratori, tenuto conto dei contratti collettivi vigenti e rispettato i parametri di differenza retributiva massima di cui all'articolo 13 comma 1 del Dlgs 112/2017;
5. rispettato le prescrizioni in materia di volontariato.

Responsabilità dei Consiglieri e dell'organo di controllo per il Bilancio Sociale

I Consiglieri sono responsabili che le modalità di redazione del Bilancio Sociale forniscano, secondo le linee guida, una rappresentazione veritiera e corretta delle attività svolte dall'Associazione.

L'Organo di controllo ha la responsabilità del monitoraggio dell'osservanza delle finalità civiche, solidaristiche e di utilità sociale da parte dell'Associazione, nonché della conformità del Bilancio Sociale alle linee guida.

B) Attestazione dell'organo di controllo di conformità del Bilancio Sociale

Giudizio

L'Organo di controllo ha svolto le attività di verifica del Bilancio Sociale 2020/2021 dell'Associazione Oasi della cicogna Impresa Sociale e il controllo di conformità dello stesso alle linee guida del Decreto del Ministero del Lavoro e delle Politiche Sociali del 4 luglio 2019.

A giudizio dello scrivente Organo, il Bilancio Sociale dell'esercizio 2020/2021 è stato redatto secondo criteri e principi che ne consentono la valutazione di attendibilità e di corretta rappresentazione delle attività dell'Associazione e i dati e le informazioni contenute sono coerenti con le documentazioni esibite e con le ispezioni svolte.

L'Organo di controllo attesta pertanto che il Bilancio Sociale è stato predisposto secondo i principi di redazione, la struttura e il contenuto previsti dalle linee guida del Decreto del Ministero del Lavoro e delle Politiche Sociali del 4 luglio 2019.

Proposta in ordine al Bilancio Sociale

Considerate le risultanze dell'attività svolta, l'Organo di controllo propone agli associati di approvare il Bilancio Sociale dell'esercizio 2020/2021 così come redatto dai Consiglieri.

Venezia, 1 dicembre '21

L'organo di controllo

Dott.ssa Giovanna Chinellato



BILANCIO SOCIALE 2020-2021





- **NOTA METODOLOGICA** pag. 3
- **IDENTITA'** pag. 7
- **STRUTTURA, GOVERNO, E AMMINISTRAZIONE** pag. 14
- **PORTATORI DI INTERESSE** pag. 19
- **LE PERSONE DELL'ORGANIZZAZIONE** pag. 20
- **SERVIZI EROGATI E OBIETTIVI** pag. 24
- **IMPATTO E SOSTENIBILITA' AMBIENTALE** pag. 30
- **IL NOSTRO VALORE AGGIUNTO** pag. 32



Il Bilancio sociale è l'esito di un processo con il quale l'Associazione Oasi della Cicogna Impresa Sociale rende conto di scelte, attività, risultati e impiego di risorse, per consentire agli interlocutori di conoscere e formulare una valutazione consapevole sull'interpretazione e realizzazione della sua missione sociale.

L'obiettivo è quindi misurare e comunicare senso e valore del lavoro svolto per rinforzare il dialogo e la fiducia con i portatori di interessi nei confronti dell'organizzazione (stakeholders).

Il bilancio sociale rendiconta tutta l'attività dell'associazione e accompagna e completa, senza sostituirlo, il bilancio economico.

Il documento è strutturato in 7 capitoli: Identità, Struttura e Governance, Portatori di interesse, Persone dell'organizzazione, Servizi erogati e Obiettivi, Impatto e Sostenibilità ambientale e Valore aggiunto. Il bilancio sociale viene presentato all'Assemblea dei Soci che approverà il Bilancio Consuntivo 2020/2021.

In conformità con quanto previsto dall'articolo 14 del Codice del Terzo Settore sono state adottate le linee guida per la redazione del bilancio sociale degli Enti del Terzo settore, fornite dal Decreto Ministeriale 4 luglio 2019.



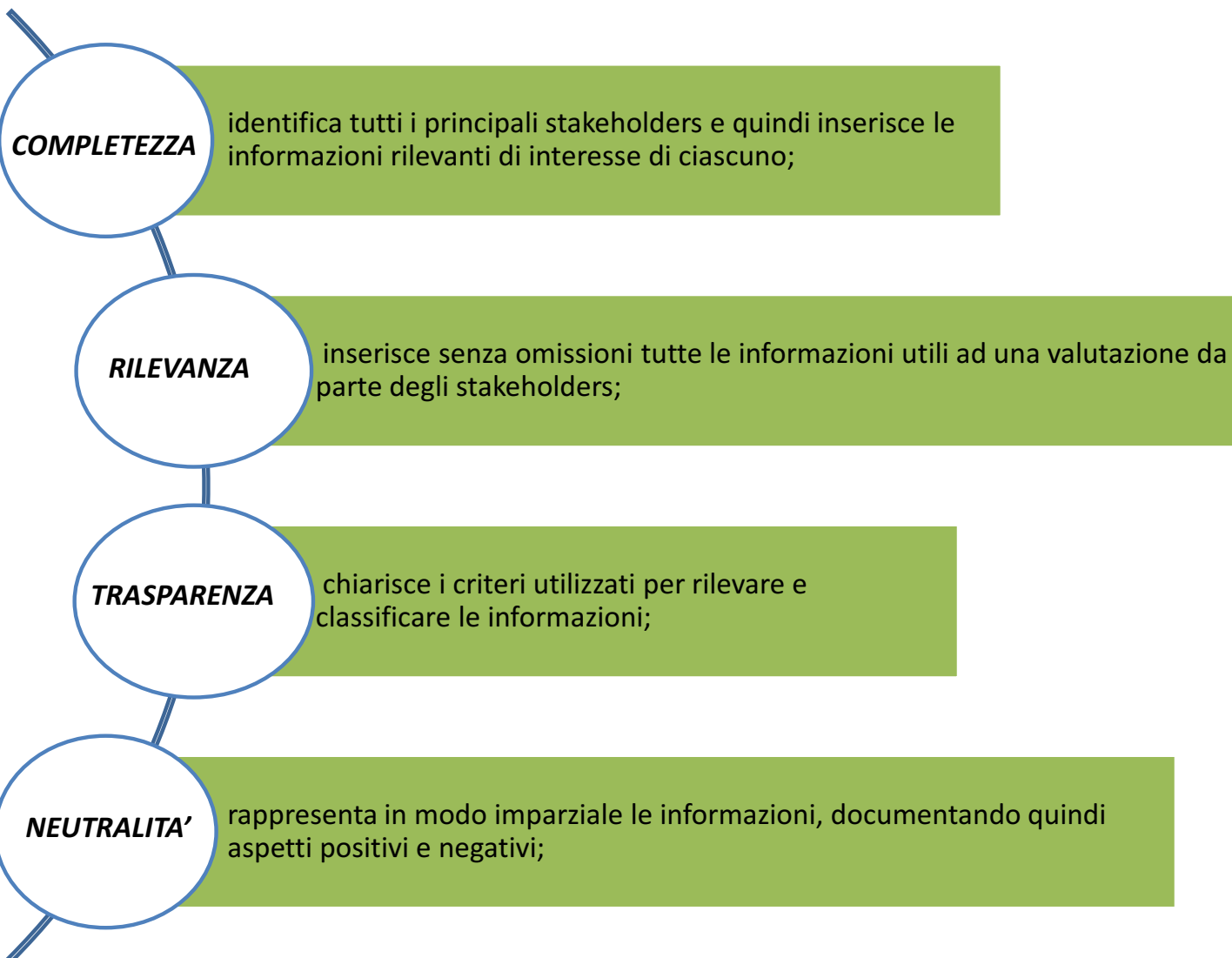



**COMPETENZA
DI PERIODO**

documenta attività e risultati dell'anno di riferimento;

COMPARABILITA'

inserisce per quanto possibile dati che consentano il confronto temporale (come un certo dato varia nel tempo) e spaziale (confrontando il dato con quello di altri territori / Enti);

CHIAREZZA

utilizza un linguaggio accessibile anche a lettori privi di specifica competenza tecnica;

**VERIDICITA' E
VERIFICABILITA'**

riferisce sulle fonti utilizzate;

Principi di rendicontazione



ATTENDIBILITA'

evita sovrastime o sottostime e non presenta dati incerti come se fossero certi;

AUTONOMIA

garantisce autonomia e indipendenza nella redazione del bilancio sociale.





Identità

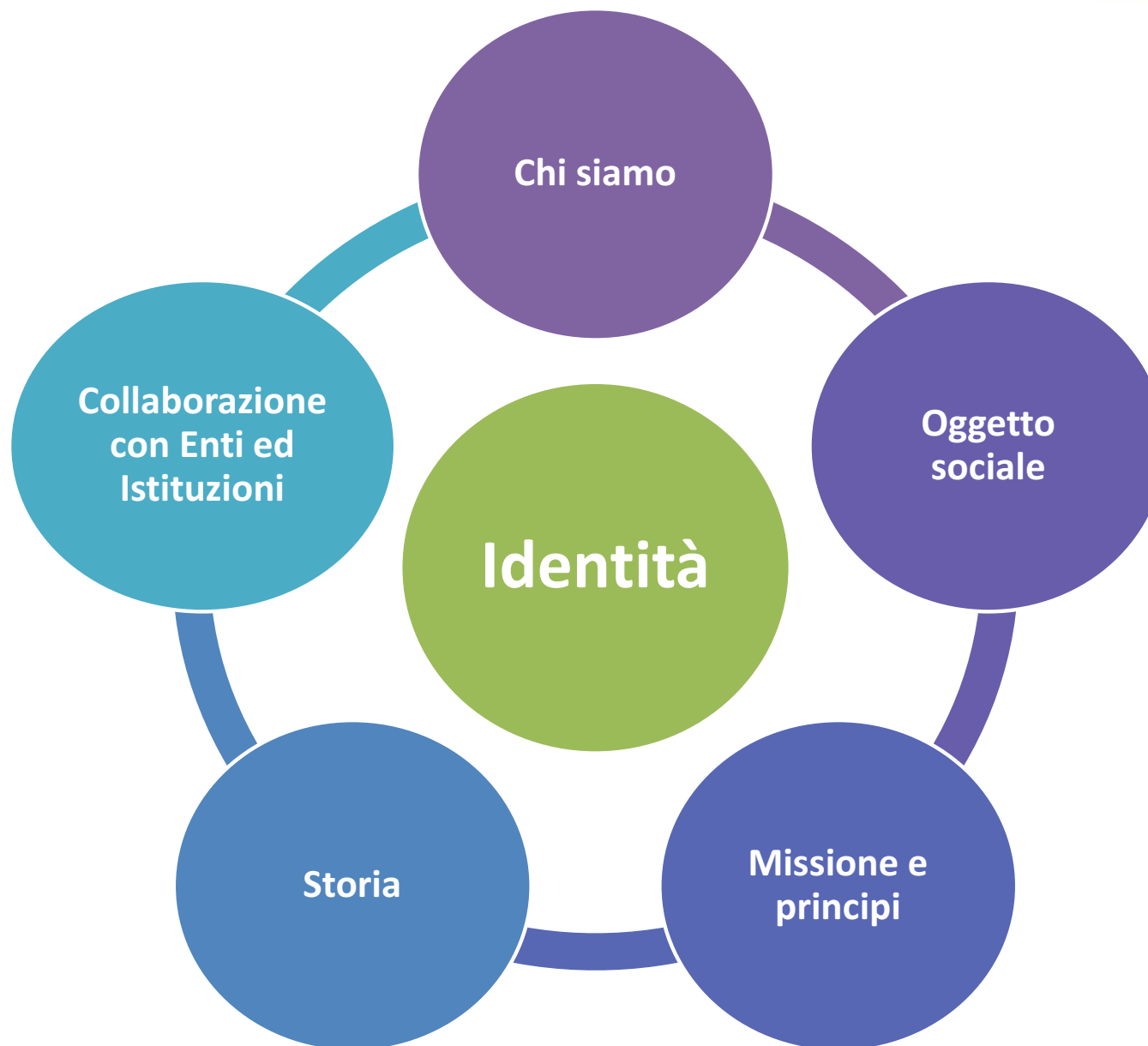

Chi siamo



L'Associazione Oasi della Cicogna Impresa Sociale è una associazione non riconosciuta senza scopo di lucro che assume la qualifica di Impresa sociale ai sensi del D.lgs 3 luglio 2017 n. 112 in data 18 settembre 2019 approvando lo Statuto attualmente in vigore.

L'associazione è stata costituita nel novembre del 2005, ed è nata per attuare iniziative sociali, culturali e ricreative a favore dei minori e delle loro famiglie e per creare motivi di aggregazione e socializzazione.

L'associazione ha carattere volontario, senza discriminazioni di carattere politico, religioso o di razza, promuovendo i valori di accoglienza, solidarietà, tolleranza, pace e amicizia. Si pone all'interno del sistema formativo integrato per l'infanzia con lo scopo di accogliere bambini dai 0 ai sei anni per una educazione integrale della loro personalità.

L'azione educativa viene svolta dalla scuola in stretta collaborazione con la famiglia e con la comunità valorizzando le forme di partecipazione comunitaria.

Per le proprie finalità si avvale delle didattiche e dei mezzi più idonei ed in particolare di un proprio progetto educativo che si attiene agli orientamenti educativi e didattici dello Stato. L'azione educativa e didattica è contenuta nel Piano triennale dell'Offerta formativa (P.T.O.F.). Opera sulla base del curriculum redatto secondo le indicazioni ministeriali in vigore.

Chi siamo



L'Associazione Oasi della Cicogna Impresa Sociale adotta una modalità di gestione responsabile e trasparente favorendo un ampio coinvolgimento dei lavoratori mediante delle riunioni mensili di team e attraverso la rappresentanza di un dipendente all'interno dell'organo di amministrazione.

Ha promosso la partecipazione dei dipendenti a corsi di formazione. L'Associazione ha iniziato la formazione per acquisire la certificazione Baby signs.

Vengono offerti agli educatori opportunità di apprendimenti pedagogico - educativi, metodologici, organizzativi e gestionali che aprono alla consapevolezza delle scelte quotidiane all'interno di un servizio per valorizzare il lavoro d'équipe e il rapporto con bambini e famiglie. Gli educatori partecipano a momenti di riflessione e confronto finalizzati a qualificare sensibilità e metodologie educative.

L'Associazione favorisce un ampio coinvolgimento degli utenti/soci/fruitori mediante due incontri annuali in cui vengono resi noti i progetti e le attività educative, oltre all'assemblea per l'approvazione del bilancio. Gli utenti/soci/fruitori inoltre possono intervenire mediante un questionario di valutazione sulle attività svolte.

Vengono organizzate durante l'anno giornate a tema e feste che coinvolgono anche i genitori. Nell'arco dell'anno particolare attenzione viene dedicata alle festività (Natale, Carnevale, Pasqua, festa della mamma, del papà, dei nonni, Halloween).

Oggetto sociale



L'impresa sociale esercita in via stabile e principale una o più attività d'impresa di interesse generale per il perseguimento di finalità civiche, solidaristiche e di utilità sociale.

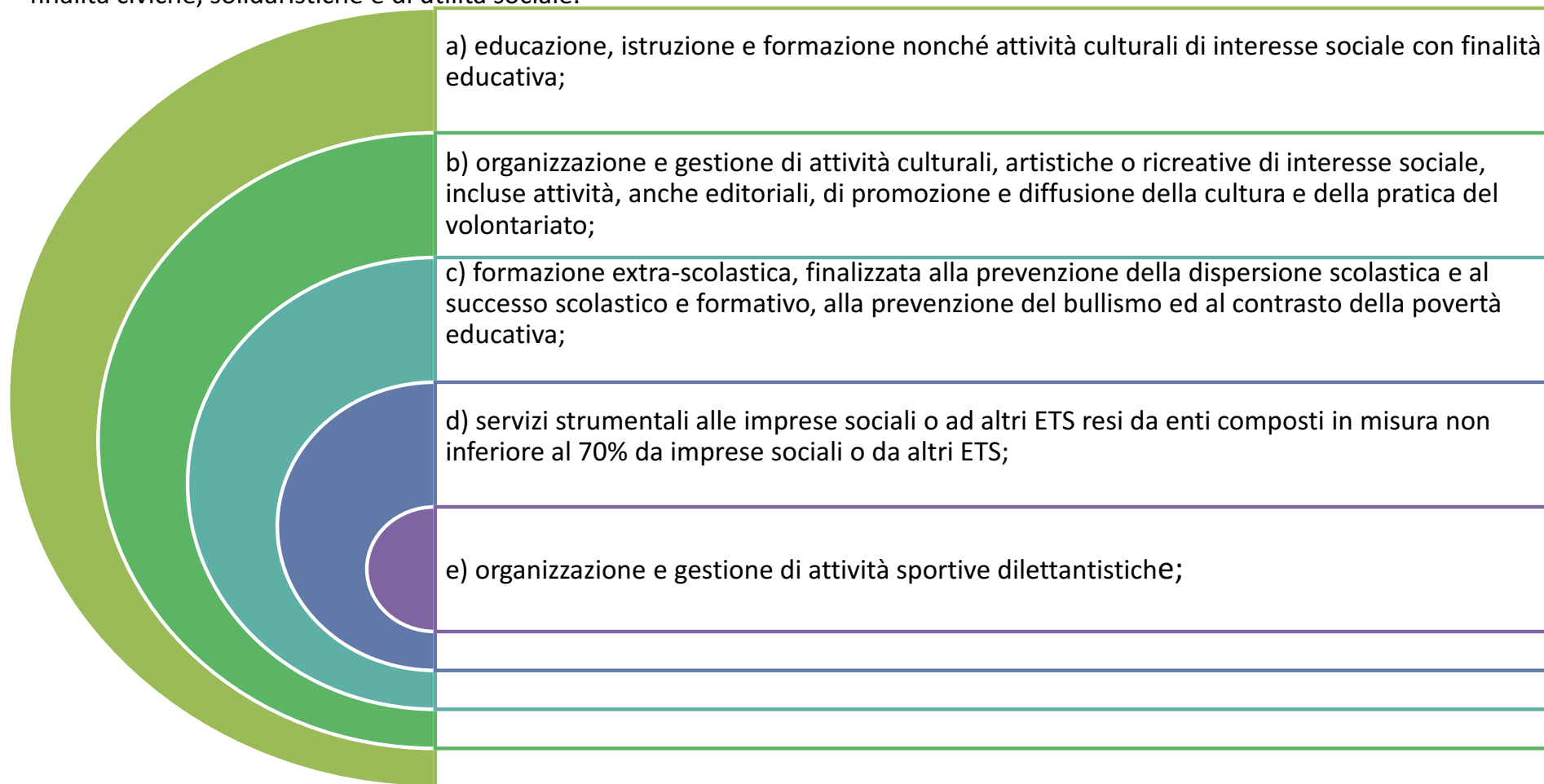

L'Associazione nell'esercizio 2020/2021 ha esercitato esclusivamente le attività di interesse generale alle lettere a) e b), rispettando pertanto quanto previsto dal Dlgs 112/17 in materia di prevalenza delle attività di interesse generale.



Missione e principi

L'associazione ha come missione l'attuazione e la promozione di iniziative, educative, formative, sociali, culturali e ricreative a favore dei bambini, dei minori e delle loro famiglie per promuovere l'aggregazione, la socializzazione, la partecipazione e la condivisione nel processo educativo e sociale della crescita.

In particolare l'associazione si propone di attuare progetti che realizzino una concreta socializzazione ed offrano apporti pedagogicamente e didatticamente validi, con particolare riferimento agli asili nido e alle scuole per l'infanzia.

L'associazione promuove anche attività artistiche, di laboratorio, di psicomotricità, di musicoterapia, di massaggio infantile, di promozione della lettura, di sostegno alla genitorialità e di svago rivolgendosi principalmente alle fasce di età prescolare e agli adulti attraverso l'organizzazione di manifestazioni, incontri ed attività che coinvolgano i propri associati individualmente o in gruppo e qualsiasi altra persona, ente ed istituto volontario.



L'«**Associazione Oasi della Cicogna Impresa Sociale**» ha sede a Villanova di Camposampiero (PD) in Via Caltana 218, con codice fiscale n:92180710284, P.Iva n.05242930286, iscritta in Camera di Commercio di Padova nella sezione speciale di Impresa Sociale dal 25 Ottobre 2019 al n. 92180710284 e iscritta al Rea n.PD-454512.

L'associazione si è costituita nel novembre del **2005** a Campodarsego (PD) con l'intento di fornire un servizio alle famiglie nell'accudire i bambini offrendo loro un luogo di socializzazione, gioco e di crescita.

Nel **2008** nasce un nuovo servizio di micro-nido a Campodarsego con una capacità ricettiva di 23 bambini. Verrà gestita dall'associazione sino al 2014.

Nel **2011** nasce l'esigenza di gestire un nuovo micro-nido a Villa Menini con una capacità ricettiva di 20 bambini. L'associazione lo gestirà sino al settembre 2016.



A settembre 2014 nasce il nuovo centro Infanzia di Villanova di Camposampiero che comprende un Micro-nido e una Scuola dell'Infanzia. La struttura di nuova costruzione è in bioedilizia, autorizzata all'esercizio dalla Regione Veneto ai sensi della L.R.22/2002.

Collaborazioni con Enti ed Istituzioni



Struttura, governo e amministrazione





L'adesione è aperta a tutte le persone fisiche, Enti e associazioni che ne condividano lo spirito e gli ideali e che contribuiscano al loro perseguimento. L'Associazione è gestita con criteri democratici, nei quali risulta centrale la figura dei soci e dei dipendenti: il modello organizzativo è infatti fondato sul coinvolgimento nella gestione e sulla condivisione delle scelte sia dei soci sia dei lavoratori. I criteri, le modalità di ammissione, i diritti e doveri del socio sono quelli riportati nello Statuto, integrati nel Regolamento interno.

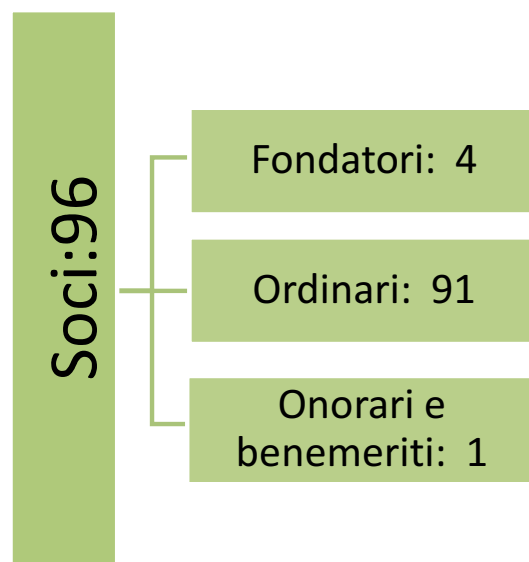

SOCI FONDATORI: Si considerano tali i Soci che hanno partecipato all'Assemblea costituente, deliberando la costituzione dell'Associazione.

SOCI ORDINARI: Si considerano tali tutti i Soci che aderiscono all'Associazione successivamente alla sua costituzione.

SOCI LAVORATORI: I Soci Fondatori e i Soci Ordinari possono assumere anche la qualifica di Soci Lavoratori quando prestano la loro attività per l'Associazione ricevendo dalla stessa un compenso di qualsiasi natura ed entità.

SOCI FRUITORI: Si considerano tali tutti i Soci che beneficiano direttamente dei progetti e dei servizi realizzati dall'Associazione.

SOCI ONORARI: Si considerano tali coloro che vengono insigniti di tale qualifica, per volontà dell'Assemblea, perché hanno contribuito in maniera determinante con la loro opera o il loro sostegno ideale od economico alla vita dell'Associazione.

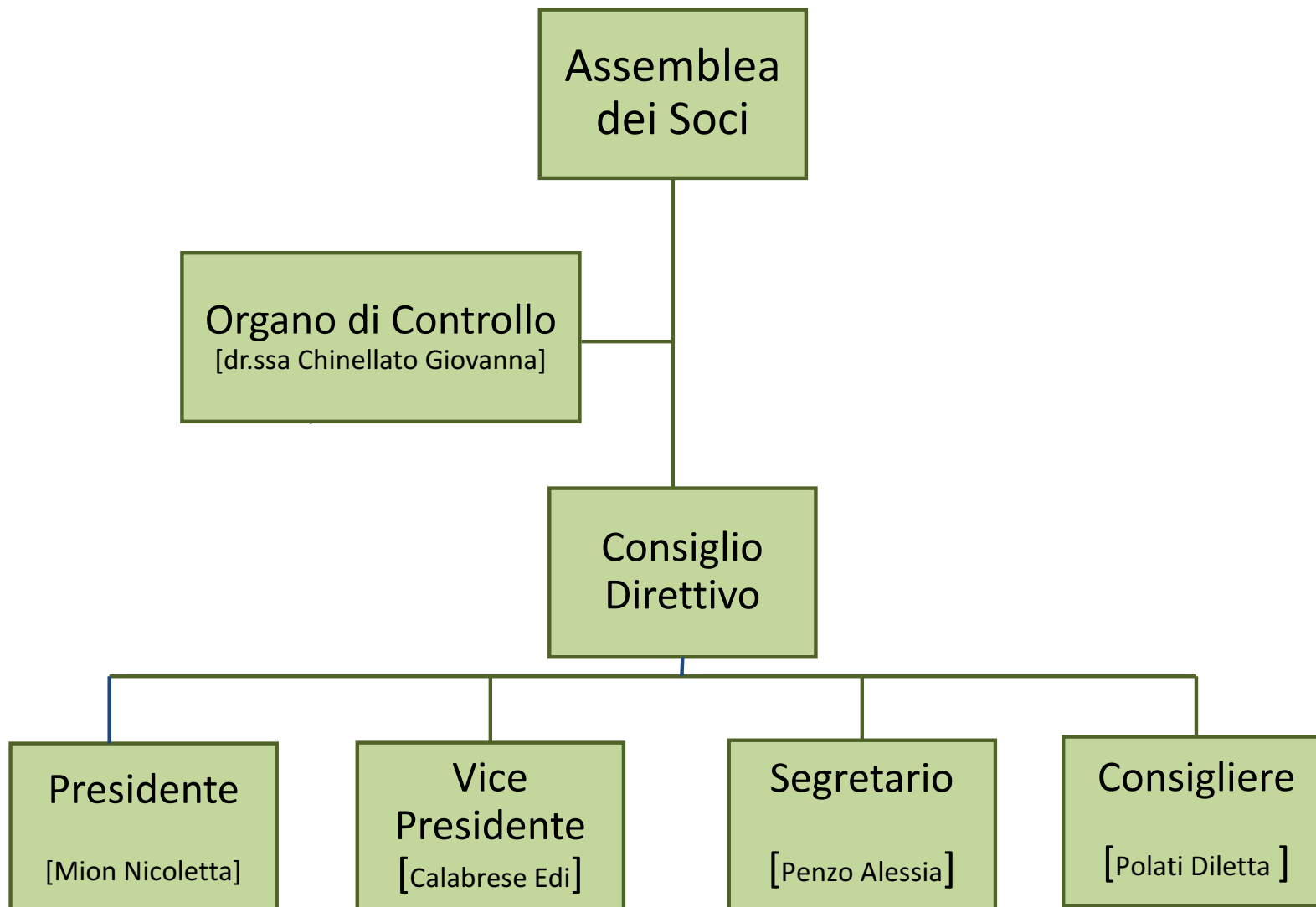



Assemblea dei Soci

L'Assemblea è l'organo sovrano che rappresenta tutti i soci ed è presieduta dal Presidente dell'Associazione. È convocata almeno una volta l'anno, i soci hanno diritto ad un voto.

Ordinaria: Nomina i componenti del Consiglio Direttivo, ne determina il periodo di durata del mandato, il numero e le cariche, nomina l'Organo di Controllo, nomina il Direttore ove ritenuto necessario, approva il Bilancio d'esercizio, approva i Regolamenti, delibera sulle domande di ammissione a socio non accolte, delibera sull'esclusione del socio.

Straordinaria: delibera sulle modifiche dello Statuto sociale; nomina i liquidatori; delibera su ogni altra materia attribuita dalla legge alla sua competenza.

Assemblee dei Soci

Data	Tipologia	n.presenti	ODG
23/12/2020	Ordinaria	12	- Approvazione Bilancio Sociale

Organo di Controllo

Nome e Cognome	Ruolo	Data di prima nomina	Durata della Carica
Giovanna Chinellato	Sindaco Unico	18.09.20	2020/2024

Organo di Controllo

È attualmente costituito da 1 membro.

Rimane in carica per quattro anni ed ha il compito di vigilare sull'osservanza della legge e dello statuto, sul rispetto dei principi di corretta amministrazione, nonché sull'adeguatezza dell'assetto organizzativo, amministrativo e contabile e sul suo concreto funzionamento.

Ha il dovere di monitorare l'osservanza delle finalità sociali e verificare la conformità nella redazione del bilancio sociale.



Il Consiglio Direttivo:

Al Consiglio Direttivo competono, tutti i poteri per la gestione ordinaria e straordinaria dell'Associazione. E' composto da un numero minimo di 3 ad un massimo di 7 consiglieri e dura in carica 4 anni. Attualmente è composto da 4 Consiglieri.

Assemblee CD

Data	Tipologia	n. presenti	ODG
18/12/2020	Ordinaria	3	Approvazione Bilancio sociale, varie ed eventuali
06/04/2021	Ordinaria	4	Decisioni in merito all'emergenza Covid

Consiglio Direttivo

Nome e Cognome	Ruolo	Data di prima nomina	Durata della Carica
Nicoletta Mion	Presidente	18.09.20	2020/2024
Edi Calabresi	Vice Presidente	18.09.20	2020/2024
Alessia Penzo	Consigliere	18.09.20	2020/2024
Polati Diletta	Consigliere	23.12.20	2020/2024

Presidente del consiglio direttivo

Il Presidente ha la legale rappresentanza e la firma sociale dell'Associazione, presiede il Consiglio ed esercita le altre attribuzioni conferite dalla Legge e dallo Statuto. Convoca il Consiglio Direttivo e ne fissa l'ordine del giorno.

Vicepresidente

Il Vice Presidente rappresenta l'Associazione in tutti i casi in cui il Presidente sia impossibilitato a farlo, e quando abbia ricevuto apposita delega dal Presidente stesso.

Portatori di interesse

Denominati spesso anche **stakeholders**, si intendono quegli individui, gruppi, Enti, i cui interessi, diritti, aspettative legittime in genere, sono a vario titolo coinvolti dall'attività dell'Associazione a causa delle relazioni di scambio che intrattengono con essa o comunque a causa dei possibili effetti esterni su di loro, positivi o negativi, delle transazioni effettuate dall'Associazione.

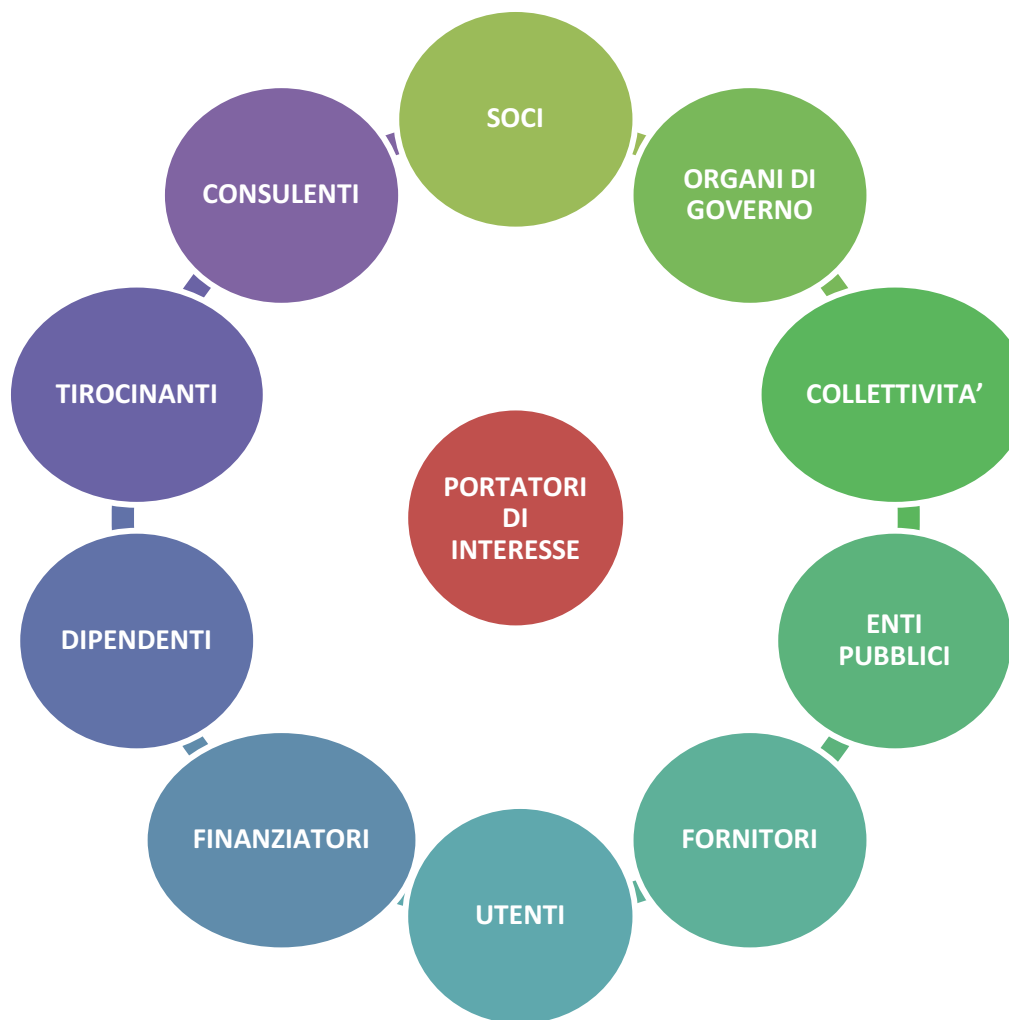

Durante il processo di definizione dei suoi portatori di interesse, l'Associazione distingue tra:

- **stakeholder interni:** coloro che quotidianamente, attraverso il loro agire e la loro dedizione, contribuiscono in maniera attiva a rendere concreta l'azione dell'Associazione;
- **stakeholder esterni:** coloro che indirettamente ed in varia misura fanno sì che l'Associazione possa perseguire le proprie finalità istituzionali.

Gli stakeholder, o portatori di interesse, sono dunque fondamentali interlocutori per l'Associazione Oasi della Cicogna Impresa Sociale, che elabora e implementa soluzioni e servizi per soddisfare i loro bisogni e le loro richieste.



L'attuale struttura organizzativa è formata da personale selezionato attraverso puntuali criteri di competenza, professionalità, complementarietà e capacità di lavoro in squadra. Non sono presenti nella struttura volontari.

Attraverso queste nuove modalità e ad una serie di azioni miranti alla valorizzazione delle aspirazioni e competenze individuali, l'Associazione Oasi della Cicogna lavora per creare un ambiente di lavoro fertile nel quale è incoraggiato lo sviluppo delle conoscenze delle persone, l'innovazione e la permanenza a lungo termine dei dipendenti, vissuti dall'Associazione come vere e proprie risorse su cui fondare l'attività del nido e del centro Infanzia.

Attraverso processi come la formazione continua l'Associazione persegue il miglioramento continuo dell'ambiente lavorativo, condizione per la crescita professionale, il raggiungimento delle aspirazioni professionali individuali e dunque il perseguimento degli obiettivi dell'organizzazione.



L'Associazione contribuisce al coinvolgimento dei lavoratori nei processi decisionali dell'impresa, finalizzato a rafforzare l'inclusività attraverso la valorizzazione dei portatori di lavoro. Il coinvolgimento dei lavoratori avviene attraverso delle riunioni mensili per le decisioni organizzative dell'attività di interesse generale della struttura e attraverso la partecipazione nel consiglio di amministrazione di un rappresentante dei dipendenti.

Il contratto di lavoro applicato dall'Associazione ai dipendenti è il CCNL che disciplina il trattamento normativo ed economico per il personale direttivo, docente, educativo, amministrativo, tecnico ed ausiliario occupato nelle scuole non statali aderenti all'ANINSEI. Il rapporto tra retribuzione lorda massima e minima dei lavoratori dipendenti è significativamente inferiore alla soglia massima di 8, fissata dal Codice del Terzo Settore: tale rapporto nel 2020/2021 è stato di 1,24.



Personale docente

Le **educatrici del micro-nido** e le **insegnanti della scuola dell'infanzia** sono tutte in possesso di specifico diploma o laurea.

Il numero delle educatrici e delle insegnanti è sempre in proporzione al numero e all'età dei bambini frequentanti. Viene rispettato il rapporto educatore-bambini previsto per legge.

L'Associazione in alcuni momenti dell'anno apre le porte ai tirocinanti.



Le educatrici e le insegnanti pongono particolare attenzione affinché i bambini al nido e alla scuola dell'infanzia possano:

- acquisire un'autonomia personale sempre maggiore;
- riconoscere ed esprimere emozioni e sentimenti propri e degli altri;
- comunicare in modo verbale e non verbale;
- vedere ascoltati i loro bisogni;
- acquisire fiducia delle proprie capacità e aumentare l'autostima;
- facilitare i rapporti con gli altri, la socializzazione;
- rafforzare la propria identità personale;
- avere fiducia reciproca e aiutarsi tra loro;
- aumentare e sviluppare le competenze;
- rafforzare il loro senso civico e di cittadinanza;
- sensibilizzare i bambini al rispetto delle cose e dell'ambiente;
- avere cura dell'igiene personale.



Orari e servizi

Gli orari delle educatrici variano in base al numero dei bambini presenti.

L'igiene e il riordino degli ambienti è garantito tutti i giorni dal personale ausiliario.

La cuoca è presente tutti i giorni per la preparazione dei pasti.

Tutte le attività vengono svolte in modo flessibile tenendo sempre conto dello stato emotivo e dell'umore dei bambini.

L'attività più importante è sempre il gioco: nei primi anni di vita dei bambini il gioco è importante e fondamentale quanto il cibo e il sonno.



Persone dell'organizzazione

Dipendenti	Titolo di Studio
Laurea Scienza Educazione	8
Laurea Psicologia	1
Laurea Pedagogia	1
Laure Scienza Formazione Primaria	1
Diploma	3
Licenza media	2

Risorse Umane per titolo di studio

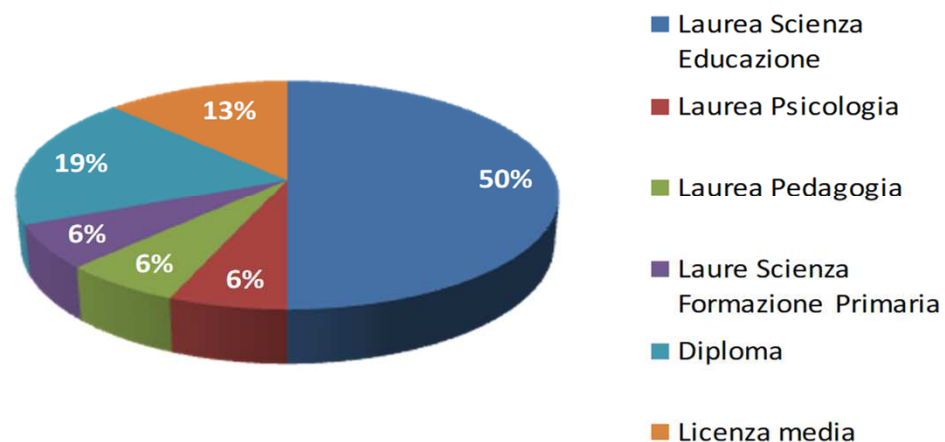

Genere	Numero Risorse
Donne	16
Uomini	0

Risorse Umane per genere

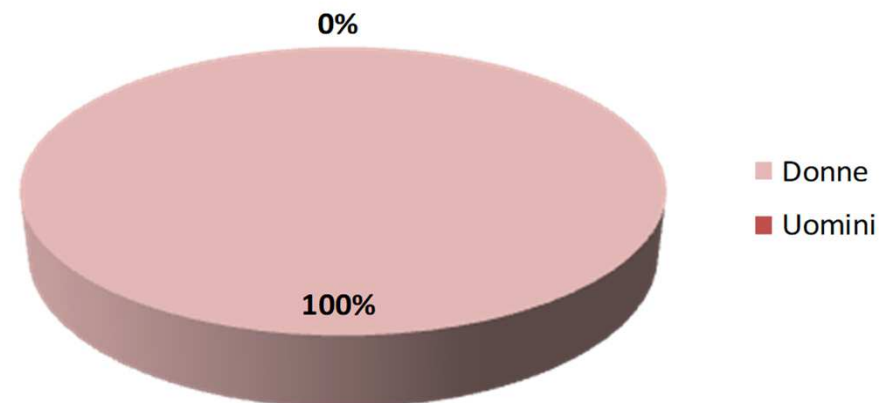

Persone dell'organizzazione



Tipologia contratto	Numero Risorse
Tempo Indeterminato	13
Tempo Determinato	3

Risorse Umane per tipologia di contratto

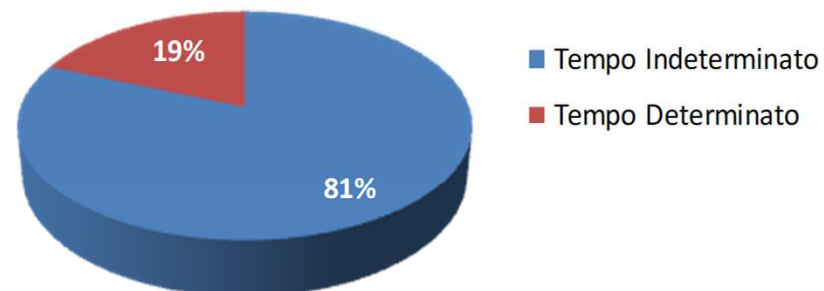

Cluster per anzianità	Numero Risorse
0 - 5	11
> 5	5

Risorse Umane per anzianità lavorativa

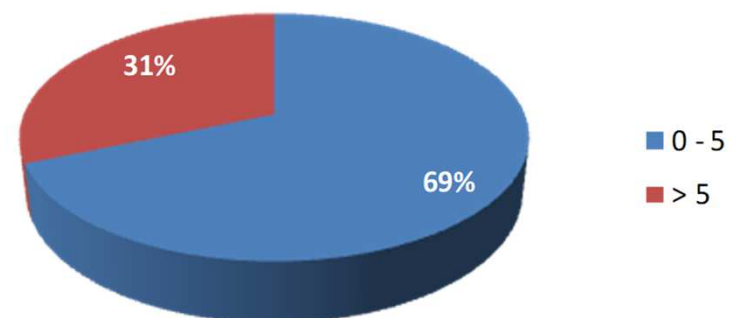



I SERVIZI EROGATI

L'associazione si propone di promuovere e favorire attività educative, formative, culturali ma anche ricreative e di svago per i bambini e le loro famiglie al fine di promuovere l'aggregazione, la socializzazione, la partecipazione e la condivisione del processo educativo e sociale della crescita di ogni bambino. In particolare l'associazione si propone di attuare progetti che realizzino la concreta socializzazione ed offrano un contributo pedagogico e didattico valido. Oltre ai servizi di asilo nido e scuola dell'infanzia, vengono organizzate diverse altre attività: feste, laboratori per bambini e per adulti, corsi di massaggio, corsi di lingua, corsi di pricomotricità, corsi di formazione per educatori, serate a tema o percorsi per i genitori, serate cinema e altro ancora.

GLI SPAZI DELLA STRUTTURA

La struttura di nuova costruzione in bioedilizia, è un edificio antisismico sviluppato in un unico piano di circa 500 mq.

Architettonicamente il fabbricato si presenta con forme e volumi puliti, caratterizzato da una copertura piana a due livelli, dove la parte più alta rappresenta la zona destinata ad accogliere la scuola dell'infanzia mentre la più bassa individua gli spazi destinati al nido. Gli spazi interni risultano divisi tra nido e scuola infanzia, sono comuni le zone destinate ai servizi quali cucina, dispensa, lavanderia, locale pulizie.

Ogni spazio è pensato ed organizzato a misura di bambino, gli arredi sono tutti in legno naturale con qualche tocco di colore, l'interno è volutamente neutro per ricordare l'ambiente di casa. Gli spazi sono curati ed esteticamente piacevoli per favorire nei bambini il senso di accoglienza e rassicurazione. Lo spazio del nido è organizzato ad angoli tematici, quello dell'infanzia è organizzato in aule laboratorio; gli arredi sono diversificati in base al tipo di attività che si svolge all'interno.

I bambini hanno a disposizione uno spazio all'aperto, delimitato e recintato, attrezzato con giochi mobili come biciclette, monopattini e tricicli, ed altri fissi, come la capanna e la casetta in legno, il tunnel e la trave per l'equilibrio, delle panchine e dei tavoli che vengono usati non solo dai bambini per i loro giochi ma anche durante attività didattiche programmate all'aria aperta come momento di osservazione e scoperta del mondo che li circonda. L'area è divisa fra zona d'erba e un percorso di vialetti in gomma colata, fra zone ombreggiate da alberi e zone più soleggiate. Nel giardino è presente un'area adibita ad orto, una a frutteto, una piccola vigna e un percorso tattile; tutte le strutture e i giochi fissi sono di legno.

Lo spazio esterno viene utilizzato tutto l'anno. Ma è soprattutto in primavera ed estate che i bambini hanno la maggiore possibilità di avere un contatto diretto con la natura.



OBIETTIVI

Le educatrici del nido e le insegnanti della scuola dell'infanzia, con la coordinatrice della struttura, elaborano annualmente un progetto educativo e si confrontano quotidianamente per mettere a punto le strategie per:

- rendere l'ambiente sereno e familiare;
- favorire lo sviluppo cognitivo ed emotivo dei bambini;
- incentivare la socializzazione;
- stimolare la massima e libera partecipazione dei bambini in ogni momento di vita rispettando le caratteristiche di ognuno;
- stimolare i bambini con attività individuali e di gruppo per sviluppare la loro crescita psicofisica;
- rafforzare la propria identità personale;
- favorire il loro senso di cittadinanza;

Tutte le attività educative della programmazione hanno degli obiettivi specifici, sono rivolte ad un gruppo omogeneo di bambini e talvolta prevedono l'uso di materiali che normalmente non sono a disposizione dei bambini.

I bambini vengono aiutati ad avvicinarsi alle attività sempre in modalità di gioco con l'obiettivo di stimolare:

- i loro sensi;
- la loro manualità;
- la loro creatività;
- la loro capacità logica e di relazione;
- Il prendersi cura di sé, degli altri, delle cose e dell'ambiente;
- la loro autonomia.

I genitori vengono coinvolti e informati delle scelte educative che riguardano i bambini durante le riunioni organizzate nell'arco dell'anno e durante i colloqui individuali.



Le attività educative vengono proposte al nido a partire dai 18 mesi ma è soprattutto alla scuola dell'infanzia che diventano dei veri e propri laboratori.



DALLA MANIPOLAZIONE ALL'ARGILLA

Obiettivi la coordinazione oculo-manuale, permettere di pasticciare per conoscere meglio il materiale proposto e vincere la paura dello sporco.

Materiali vengono utilizzati tanti materiali presenti nell'ambiente e conosciuti dai bambini come le foglie, la sabbia, la terra, i sassi, le conchiglie, carte diverse, tessuti, pasta di sale, legumi, cereali, semi, pasta, riso, etc.

Modalità si fa conoscere un materiale alla volta, usando utensili diversi dal matterello, ai coltelli a contenitori e recipienti vari. All'infanzia viene fatto settimanalmente il laboratorio di argilla creando dei veri e propri oggetti di ceramica.

DAL DISEGNO ALLA PITTURA

Obiettivi lasciare la propria traccia sul foglio, stimolare alle future attività di scrittura e di espressione artistica.

Materiali vengono utilizzati colori a dita, tempere, acquerelli, spugne, pennelli, timbri, pennarelli, pastelli, cere, gessetti, colori naturali, etc.

Modalità vengono proposti i colori ai bambini invitandoli a dipingere su fogli che possono essere singoli, grandi, sul tavolo, per terra o attaccati alle pareti. Il bambino è libero di esprimere la propria creatività, potrà sporcarsi e sporcare; Si parte dall'utilizzo delle mani e poi di attrezzi diversi spugne, rulli, spruzzino, e pennelli. Al nido viene utilizzato un solo colore per volta, per imparare a conoscere e riconoscere prima i colori primari e poi i secondari. All'infanzia vengono approfondite le diverse tecniche di "pittura" e si va alla scoperta di alcuni artisti famosi e delle loro opere.





DAL COLLAGE AL BRICOLAGE

Obiettivi permettere la conoscenza di materiali diversi, favorire la conoscenza della causa-effetto (se metto la colla la carta non cade), vincere il fastidio delle mani "appiccicate".

Materiali colla vinavil liquida, pennelli, colla stick, materiali da manipolazione che possono essere incollati su un foglio o tra loro.

Modalità i bambini vengono lasciati liberi di toccare e scoprire cosa fa la colla. Al nido incollano i materiali su fogli di carta, all'infanzia arrivano a fare delle piccole creazioni.

LA PSICOMOTRICITA' E L'ATTIVITA' MOTORIA

Obiettivi conoscere e migliorare le potenzialità del proprio corpo nello spazio, imparare a muoversi e spostarsi con sicurezza e con piacere anche insieme ad altri.

Materiali nella zona morbida, vengono utilizzati tessuti, corde, palle, tunnel, ostacoli morbidi.

Modalità i bambini al nido vengono invitati a muoversi liberamente in modo sempre diverso (saltare, strisciare, rotolare, camminare, correre) all'infanzia si arriva a fare attività o percorsi specifici creati di volta in volta, anche accompagnati da un sottofondo musicale.



DAL SUONO ALLA MUSICA

Obiettivi ascoltare, creare rumori e suoni sempre diversi, sviluppare il linguaggio, cantare.

Materiali cd musicali con suoni e musiche diverse, filastrocche e canzoncine cantate, strumenti musicali veri e propri o costruiti da noi, bastone della pioggia, etc.

Modalità ai bambini del nido vengono fatte ascoltare le varie musiche e le varie canzoncine e vengono invitati a produrre suoni con gli oggetti a loro disposizione o con la voce. Alla scuola dell'infanzia diventa un vero e proprio laboratorio di musica con la creazione di semplici strumenti musicali e l'allestimento della casa della musica.



DAL GIOCO EURISTICO AL GIOCO SIMBOLICO

Obiettivi favorire un modo di apprendere di tipo attivo, stimolare un uso creativo degli oggetti, stimolare l'interazione tra bambini, sviluppare la capacità di scelta.

Materiali Vengono utilizzati i materiali più diversi: tappi di bottiglie, di vasetti, mestoli, bigodini, chiavi, cilindri di cartone, spugne, spazzole e pettini, conchiglie, altri materiali di recupero.

Modalità Si tratta di un gioco di esplorazione e di ricerca in cui i bimbi possono scoprire gli oggetti messi a loro disposizione in modo autonomo e libero senza l'intervento o il giudizio degli adulti. L'adulto si limita ad osservare i bambini. Al nido i bambini usano come meglio credono i vari oggetti o contenitori a loro disposizione. Il bambino scoprirà e capirà da solo cosa si può fare o non fare con le cose a sua disposizione. All'infanzia si arriverà al vero e proprio gioco simbolico.

DAL LIBRO ALLA LETTURA

Obiettivi favorire lo sviluppo del linguaggio e promuovere il piacere della lettura .

Materiali libri (anche cartonati e in materiali diversi) e albi illustrati per bambini.

Modalità Ai bimbi del nido vengono letti libri e vengono invitati a ripetere parole o suoni. Alcuni libri cartonati vengono messi a disposizione dei bambini per poterli sfogliare e osservare.

All'infanzia i momenti di lettura di libri e albi illustrati scandiscono i principali momenti della giornata. I bambini, sin dalla tenera età, traggono benefici cognitivi ed affettivi dalla lettura ad alta voce.





GIOCHI ALL'ARIA APERTA

Obiettivi imparare a muoversi e spostarsi con sicurezza e con gioia anche insieme ad altri. Correre e giocare all'aria aperta in tutte le stagioni.

Materiali nel giardino si trovano cassette, giochi vari e una pista ciclabile in gomma colata.

Modalità nello spazio esterno i bambini vengono lasciati liberi di muoversi e di giocare. Possono utilizzare tutti i giochi e le biciclette che ci sono a disposizione rispettando però le regole del giardino.

DALL'ORTO ALLA CUCINA

Obiettivi avvicinare i bambini alla natura, osservare e scoprire l'ambiente naturale e coglierne i cambiamenti nelle varie stagioni. Nel grande giardino esterno i bambini potranno giocare e imparare il valore della terra; grazie all'orto, al piccolo frutteto, alla vigna, all'aiuola delle piante aromatiche, all'angolo dei frutti di bosco i bambini hanno la possibilità di veder crescere diversi tipi di frutti, i diversi ortaggi, l'uva, le piante aromatiche e i frutti di bosco.

Materiali piante, terra, annaffiatoio, attrezzi da cucina e da giardinaggio, frutta, verdura.

Modalità I bambini dell'infanzia seminano, piantano e fanno giardinaggio prendendosi cura del giardino e del piccolo orto. Con il raccolto vengono realizzati dai bambini dei laboratori di cucina o vengono portati alla cuoca che li preparerà per il pranzo. I bambini scoprono la provenienza del cibo e sperimentano in modo naturale un'abitudine a odori e sapori diversi, toccano, assaggiano, annusano, tagliano, spezzettano, schiacciano, spremono. Ne deriva generalmente un maggior piacere al momento dei pasti e un rapporto più diretto con i prodotti della natura.





L'edificio è una struttura a basso impatto ecologico e basso consumo energetico. La struttura è realizzata con materiali di bioedilizia, dotata di pannelli solari per l'acqua, di elementi radianti a bassa temperatura sotto il pavimento per il riscaldamento, di una copertura in legno, di un sistema di ricambio dell'aria, di predisposizione per il fotovoltaico per l'elettricità. Gli arredi sono in materiali naturali con vernici ad acqua, le pitture murali sono vernici naturali. Le stanze hanno ampie vetrate per permettere alla luce del sole di entrare creando un ambiente luminoso.

Le forme e i colori sono non aggressivi per creare comunque un ambiente armonioso, accogliente e solare ma al tempo stesso intimo e familiare. Le aule sono ampie ma non troppo grandi, così da permettere ai bambini di padroneggiare lo spazio e sentirsi sicuri.



Con lo scopo di avvicinare i bambini alla natura, di far osservare e scoprire l'ambiente naturale, di far cogliere i cambiamenti nelle varie stagioni, viene realizzato sin dal nido il progetto di outdoor education. Le educatrici e le insegnanti accompagneranno i bambini nel loro processo di scoperta, li porteranno a notare quei dettagli che fanno la differenza, un seme che diventa germoglio, un fiore che diventa frutto, una foglia che cambia colore, una farfalla che vola, un uccellino che canta e insieme ai bambini impareranno a meravigliarsi...

Viene fatta con i bambini la raccolta differenziata dei rifiuti, vengono realizzati laboratorio di riuso e riciclo dei materiali.

La sostenibilità ambientale



Sostenibilità ambientale nell'organizzazione e nei comportamenti di tutti i giorni.

Sono stati scelti con cura i prodotti per il gioco, il sonno, l'igiene, l'alimentazione. Il corredo (bavaglini, asciugamani, lenzuola, sacche per il ricambio) è realizzato in tessuto naturale e biologico, i pannolini sono ecologici e gli alimenti per la preparazione dei cibi sono principalmente biologici.

I detersivi e i prodotti per la pulizia e l'igiene sono ecologici, così come i materiali di consumo, dal sapone alla crema, dalla carta igienica ai fazzoletti. Per i prodotti usa e getta si utilizzano prodotti compostabili e biodegradabili.

I giocattoli sono quasi interamente realizzati in materiali naturali, che risultano dare più sensazioni e stimoli sensoriali ai bambini.

Legno, stoffe e materiali di qualità raccolti dalla natura sono presenti in abbondanza. Ci sono anche giochi realizzati con materiale riciclato e si scoprono giochi con oggetti provenienti dal riciclo, dalle bottiglie di plastica, ai giornali, agli scatoloni, ecc.



Obiettivi

I bambini che frequentano oggi i nostri servizi saranno gli adulti di domani, se crescono con un'educazione più green rispettosa dell'ambiente, se sapremo sviluppare nei bambini, fin dalla prima infanzia, processi di attenzione e interesse verso l'ambiente circostante, se faremo crescere la loro sensibilità avvicinandoli con amore e rispetto verso l'ambiente naturale che li circonda, interiorizzeranno comportamenti corretti e potranno creare un futuro migliore.

L'associazione vuole promuovere un modello di educazione ambientale e sviluppo sostenibile cercando di formare nuovi cittadini con una nuova cultura relativamente ai consumi, agli stili di vita, alla mobilità, al risparmio energetico, alla riduzione e differenziazione dei rifiuti, al rispetto dell'ambiente e della natura.

E' nostra premura coinvolgere i genitori e le famiglie così che l'educazione green possa continuare anche all'interno delle mura domestiche.



Il nostro valore aggiunto

Rendiconto Economico



ANALISI DEL VALORE AGGIUNTO

L'Associazione nello svolgimento delle sue attività, crea una ricchezza -**Valore aggiunto**- che può essere vista come la ricchezza prodotta distribuibile ai vari portatori di interesse, i cosiddetti stakeholders.

L'analisi del valore aggiunto si presenta più valida per l'Associazione Oasi della Cicogna ove la gestione non è giustificata dalla ricerca di un profitto, ma dall'adempimento di una funzione socialmente utile.

Valore produzione del periodo (Euro)	
	<u>01/09/2020 -</u> <u>31/08/2021</u>
<i>Proventi e attività di interesse generale:</i>	
Rette	331.034,00
Quote associative	350,00
Contributi Ministero	58.642,64
Contributi Regionali	41.812,53
Contributi Comune	30.159,89
Contributi Covid e credito di imposta	8.765,80
Ricavi centri estivi	1.050,00
A) TOTALE VALORE DELLA PRODUZIONE DEL PERIODO	471.814,86

I contributi erogati a fronte delle finalità educative, sociali e culturali dell'Associazione Oasi della Cicogna vanno visti come una remunerazione, da parte della Collettività tramite l'Ente Pubblico come conseguenza del consenso sociale ottenuto del particolare servizio che l'ente svolge.

Il nostro valore aggiunto



Il risultato che si ottiene dà un'idea della capacità dell'Associazione di produrre ricchezza esclusivamente attraverso lo svolgimento dell'attività caratteristica, indipendentemente dall'influenza positiva o negativa, che possono avere gli elementi straordinari di reddito non rientranti nel valore della produzione e gli ammortamenti.

Costi-Consumo di produzione e di gestione (Euro)	
	01/09/2020 - 31/08/2021
<i>Spese per servizi</i>	0,00
Affitti/noleggi	39.005,71
Manutenzioni e riparazioni ordinarie	2.997,64
Consulenze esterne	15.800,61
Altri acquisti	4.677,22
Spese telefoniche	1.096,96
Energia	5.444,49
Acqua	2.179,60
Riscaldamento	1.232,00
Assicurazioni	1.110,21
Altri acquisti	2.190,26
B) TOTALE COSTI-CONSUMO PRODUZIONE E GESTIONE	75.734,70
Valore aggiunto della gestione caratteristica (A-B)	396.080,16

Il nostro valore aggiunto



Il valore aggiunto globale lordo valuta qual è il peso degli elementi straordinari di gestione, di rendite finanziarie non legate all'attività caratteristica dell'Associazione.

Elementi finanziari e straordinari di reddito (Euro)

	<u>01/09/2020 - 31/08/2021</u>
Oneri finanziari	-171,97
altro	-33,72
Oneri straordinari	-2353,44
Oneri bancari	-907,40
Proventi straordinari	9.941,85
altri	59,89
C) TOTALE ELEMENTI FINANZIARI E STRAORDINARI DI REDDITO	6.535,21
Valore aggiunto Globale Lordo (A-B±C)	402.615,37

Ammortamenti e svalutazioni delle immobilizzazioni (Euro)

	<u>01/09/2020 - 31/08/2021</u>
<i>Ammortamenti immobilizzazioni</i>	27.376,66
D) TOTALE AMMORTAMENTI	27.376,66
Valore aggiunto Globale Netto (A-B±C-D)	375.238,71

Il Valore Aggiunto Globale Netto indica la capacità dell'Associazione di generare ricchezza da distribuire ai vari interlocutori.

Il nostro valore aggiunto



Totale ricchezza distribuita ai portatori di interesse (Euro)

	01/09/2020 - 31/08/2021
<i>Totale ricchezza distribuita ai dipendenti e co.co.co</i>	257.195,05
<i>Totale ricchezza distribuita alla collettività</i>	83.884,57
<i>Totale ricchezza distribuita all'Ente Pubblico</i>	7.902,11
<i>Totale ricchezza distribuita ad altri enti non profit</i>	369,34
<i>Totale ricchezza trattenuta dall'Associazione</i>	25.887,64
TOTALE RICCHEZZA DISTRIBUITA	375.238,71

Tale schema individua la ricchezza distribuita ai portatori di interesse.

Ai dipendenti e collaboratori: coloro che partecipano all'attività educativa con la propria attività lavorativa. Da questo esame prevalgono gli aspetti economici del rapporto di lavoro rispetto agli aspetti sociali che legano il dipendente o collaboratore all'Associazione.

La retribuzione dei lavoratori non viene più vista come un costo, bensì come una distribuzione di ricchezza.

Alla **collettività:** si può affermare che tutte le attività poste in essere dall'Associazione hanno una ricaduta positiva sulla collettività. In realtà si considerano distribuzione di ricchezza alla collettività solo quelle voci in grado di generare una ricaduta positiva direttamente in capo alla collettività.

All'**Ente pubblico:** Tale interlocutore nell'analisi della distribuzione del valore aggiunto ha un contenuto informativo del tutto marginale. Il rapporto tra l'azienda e l'Ente Pubblico è, infatti, molto più ampio, può essere considerato il tramite tra l'azienda e la comunità di riferimento.

Ad altri **Enti non profit:** Tale classe indica la capacità dell'Associazione di lavorare in rete con altri enti non-profit, alimentando un dialogo e confronto con altre realtà simili.

All'**Associazione:** Figura l'intero risultato di esercizio, che, visto il vincolo di non distribuibilità degli utili, viene interamente portato a riserva.

Il nostro valore aggiunto L'analisi di Bilancio in chiave sociale



- **Rapporti di efficienza economica:** tali indici mirano ad esprimere l'attitudine dell'Associazione a generare valore aggiunto, inteso come ricchezza distribuibile.

$$\frac{\text{Valore Aggiunto Globale Netto}}{\text{Valore Produzione del Periodo}} = 80\%$$

Il quoziente misura l'efficienza e il grado di integrazione verticale dell'Associazione. Essendo vicino all'unità indica una relativa indipendenza da economie esterne per la fornitura di servizi, e consente di misurare la quota di ricchezza effettivamente prodotta all'interno dell'Associazione dai vari fattori produttivi e distribuibile ai portatori di interesse.

- **Rapporti di struttura:** Permettono di esprimere il peso dei singoli portatori di interesse nei confronti dell'Associazione.

$$\frac{\text{Ricchezza distribuita ai dipendenti}}{\text{Ricchezza Distribuita}} = 69\%$$

$$\frac{\text{Ricchezza distribuita all'Ente Pubblico}}{\text{Ricchezza Distribuita}} = 0,2\%$$

$$\frac{\text{Ricchezza distribuita alla collettività}}{\text{Ricchezza Distribuita}} = 22\%$$

$$\frac{\text{Ricchezza accantonata}}{\text{Ricchezza Distribuita}} = 0,7\%$$

$$\frac{\text{Ricchezza distribuita agli enti non profit}}{\text{Ricchezza Distribuita}} = 0,01\%$$

Il nostro equilibrio finanziario

	31/08/2021	31/08/2020
Rendiconto finanziario, metodo indiretto		
A) Flussi finanziari derivanti dall'attività operativa (metodo indiretto)		
Utile (perdita) dell'esercizio	25.888	424
Imposte sul reddito	6.975	855
Interessi passivi/(attivi)	172	700
(Dividendi)		
(Plusvalenze)/Minusvalenze derivanti dalla cessione di attività		
1) Utile (perdita) dell'esercizio prima d'imposte sul reddito, interessi, dividendi e plus/minusvalenze da cessione	33.035	1.979
Rettifiche per elementi non monetari che non hanno avuto contropartita nel capitale circolante netto		
Accantonamenti ai fondi		
Ammortamenti delle immobilizzazioni	27.377	22.630
Svalutazioni per perdite durevoli di valore		(9.000)
Rettifiche di valore di attività e passività finanziarie di strumenti finanziari derivati che non comportano movimentazione monetarie		
Altre rettifiche in aumento/(in diminuzione) per elementi non monetari		
Totale rettifiche per elementi non monetari che non hanno avuto contropartita nel capitale circolante netto	27.377	13.630
2) Flusso finanziario prima delle variazioni del capitale circolante netto	60.412	15.609
Variazioni del capitale circolante netto		
Decremento/(Incremento) delle rimanenze		
Decremento/(Incremento) dei crediti verso clienti	12.036	(12.036)
Incremento/(Decremento) dei debiti verso fornitori	(46.118)	63.510
Decremento/(Incremento) dei ratei e risconti attivi	(3.556)	(450)
Incremento/(Decremento) dei ratei e risconti passivi	(13.660)	44.659
Altri decrementi/(Altri Incrementi) del capitale circolante netto	4.800	14.137
Totale variazioni del capitale circolante netto	(46.498)	109.820
3) Flusso finanziario dopo le variazioni del capitale circolante netto	13.914	125.429
Altre rettifiche		

Il nostro equilibrio finanziario

Interessi incassati/(pagati)	(172)	(700)
(Imposte sul reddito pagate)	(5.362)	(855)
Dividendi incassati		
(Utilizzo dei fondi)	(10.337)	35.465
Altri incassi/(pagamenti)		
Totale altre rettifiche	(15.871)	33.910
Flusso finanziario dell'attività operativa (A)	(1.957)	159.339
B) Flussi finanziari derivanti dall'attività d'investimento		
Immobilizzazioni materiali		
(Investimenti)	(16.829)	(69.353)
Disinvestimenti		
Immobilizzazioni immateriali		
(Investimenti)	(6.188)	(53.544)
Disinvestimenti		
Immobilizzazioni finanziarie		
(Investimenti)		
Disinvestimenti		
Attività finanziarie non immobilizzate		
(Investimenti)		
Disinvestimenti	(3.602)	(15.778)
(Acquisizione di rami d'azienda al netto delle disponibilità liquide)		
Cessione di rami d'azienda al netto delle disponibilità liquide		
Flusso finanziario dell'attività di investimento (B)	(26.619)	(138.675)
C) Flussi finanziari derivanti dall'attività di finanziamento		
Mezzi di terzi		
Incremento/(Decremento) debiti a breve verso banche		
Accensione finanziamenti		10.605
(Rimborso finanziamenti)	(10.605)	
Mezzi propri		
Aumento di capitale a pagamento	(2)	41.096
(Rimborso di capitale)		
Cessione/(Acquisto) di azioni proprie		
(Dividendi e acconti su dividendi pagati)		
Flusso finanziario dell'attività di finanziamento (C)	(10.607)	51.701
Incremento (decremento) delle disponibilità liquide (A ± B ± C)	(39.183)	72.365
Effetto cambi sulle disponibilità liquide		
Disponibilità liquide a inizio esercizio		
Depositi bancari e postali	72.308	
Assegni		
Danaro e valori in cassa	53	
Totale disponibilità liquide a inizio esercizio	72.361	
Di cui non liberamente utilizzabili		
Disponibilità liquide a fine esercizio		
Depositi bancari e postali	32.658	72.308
Assegni		
Danaro e valori in cassa	522	53
Totale disponibilità liquide a fine esercizio	33.181	72.361
Di cui non liberamente utilizzabili		

Dichiarazione di conformità

La sottoscritta Michela Barbiero, Dottore Commercialista iscritta all'ordine di VE al n.1059/A, dichiara, ai sensi degli artt. 46 e 47 del DPR 445/2000, di non avere provvedimenti disciplinari in corso che comportino la sospensione dell'esercizio dell'attività professionale, e di agire quale incaricato dal legale rappresentante della società ai sensi della L. n. 340/2000.

La sottoscritta dichiara, inoltre, ai sensi dell'art. 31 comma 2 quinquies della Legge 340/2000 che il presente documento informatico in formato PDF/A contenente lo stato patrimoniale, il conto economico, la nota integrativa e il Bilancio sociale è conforme ai corrispondenti documenti originali depositati presso l'Associazione.

Copia su supporto informatico conforme all'originale documento su supporto cartaceo, ai sensi degli articoli 38 e 47 del DPR 445/2000, che si trasmette ad uso Registro Imprese



Grazie



 Via Caltana 218 - Villanova di Camposampiero (PD)

 3346545423

 associazione.lacicogna@virgilio.it
associazione.lacicogna@pec.it

 www.oasidellacicogna.it